

www.oegpb.at

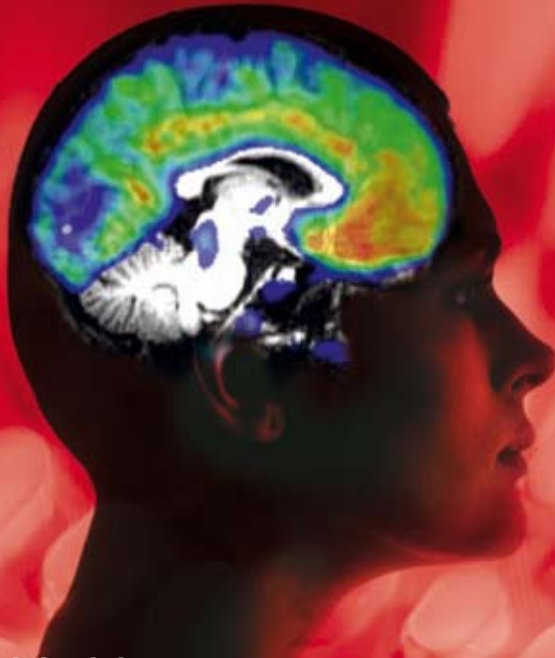

programm

*This meeting is accredited by the European Accreditation Committee in CNS.*



# 8. Tagung der ÖGPB

Österreichische Gesellschaft für Neuropsychopharmakologie und Biologische Psychiatrie

Donnerstag, 16. und Freitag, 17. November 2006  
Messezentrum Wien Neu, Wien II





## Sehr geehrte Frau Kollegin, sehr geehrter Herr Kollege!

Bereits zum achten Mal veranstaltet die ÖGPB heuer ihre traditionelle Jahrestagung. Das moderne und geräumige Congress Center im Messezentrum Wien Neu bietet auch heuer wieder die Möglichkeit, unser Programm bestmöglich zu präsentieren. Für die Plenarvorträge „Neues aus der Wissenschaft“ konnten in diesem Jahr Professor Baumgartner (Wien), Professor Hippus (München) und Professor Widhalm (Wien) gewonnen werden. Zudem freuen wir uns, Ihnen das Konsensus-Statement „Demenz – State of the art 2006“, das derzeit von österreichischen ExpertInnen erarbeitet wird, präsentieren zu können.

Auch in diesem Jahr werden wieder Auszeichnungen verliehen:

- Preise der ÖGPB
- Preise der ÖGPB für Bipolare Störungen, gestiftet von AstraZeneca

Aktuelle wissenschaftlich relevante Impulsreferate sowie interaktive und interdisziplinär aufgebaute Workshops sorgen für ein interessantes Programm, das hoffentlich Ihr Interesse weckt. Wir freuen uns über Ihre Anmeldung mittels angeschlossener Antwortkarte oder über unsere Homepage [www.oegpb.at](http://www.oegpb.at).

Mit freundlichen Grüßen

Siegfried Kasper

Past-Präsident der ÖGPB im Namen des  
Vorstands und des Programmkomitees

Hans-Peter Kapfhammer

Präsident der ÖGPB im Namen des  
Vorstands und des Programmkomitees



## Veranstalter

### Vorstand der ÖGPB

Prim. Univ.-Prof. Dr. Michael Bach  
Prim. Univ.-Prof. Dr. Rainer Danzinger  
Prim. Dr. Manfred Haushofer  
O. Univ.-Prof. DDr. Hans-Peter Kapfhammer  
O. Univ.-Prof. Dr. Dr. h.c. Siegfried Kasper  
Prim. Univ.-Prof. Dr. Michael Musalek  
Univ.-Prof. Dr. Bernd Saletu  
Prim. Univ.-Prof. Dr. Harald Schubert



### Medizin Akademie

Mag. Andrea Budin  
Claudia Lorbeer  
Michaela Schnabel



## Programmkomitee

Mag. Martina Anditsch  
Univ.-Doz. Dr. Raphael Bonelli  
Prim. DDr. Christine Butterfield-Meissl  
Univ.-Doz. Dr. Andreas Conca  
Prim. Dr. Reinhold Fartacek  
Prim. Dr. Gerhard Fruhwürth  
Univ.-Doz. Dr. Christian Geretsegger  
Univ.-Prof. Dr. Peter Hofmann  
Univ.-Prof. Dr. Martina Hummer  
Dir. Dr. Marion Kalousek  
Prim. Univ.-Prof. Dr. Peter König  
Univ.-Prof. Dr. Josef Marksteiner  
OA Dr. Angela Naderi-Heiden  
Prim. Dr. Thomas Platz  
Prim. Dr. Bruno Pramsohler  
Univ.-Prof. Dr. Nicole Praschak-Rieder  
Prim. Univ.-Doz. Dr. Hans Rittmannsberger  
Univ.-Doz. Dr. Hans-Bernd Rothenhäusler  
Prim. Dr. Christian Spaemann  
Univ.-Prof. Dr. Barbara Sperner-Unterweger  
Univ.-Prof. Dr. Mara Stamenkovic  
Prim. Dr. Andreas Walter  
Prim. Dr. Andreas Winkler  
Dr. Edda Winkler-Pjrek

In Zusammenarbeit mit

CliniCum 



## Veranstaltungsort

Congress Center, Messezentrum Wien Neu,  
Messeplatz 1, 1020 Wien

## Öffentliche Verkehrsmittel

Straßenbahnlinien 21 und 81 bis Messegelände  
(Zentrum Mitte) ab Praterstern (U1, S7)

## Anreise mit dem Auto

Südosttangente A23

Abfahrt Handelskai/Messegelände

## Parkmöglichkeit

Tiefgarage Congress, Einfahrt Vorgartenstraße  
(kostenpflichtig)

## Teilnahmegebühr

EUR 100,- Gesamte Tagung

EUR 70,- Gesamte Tagung ermäßigt

EUR 70,- Tageskarte

EUR 50,- Tageskarte ermäßigt

Emäßigung: Mitglieder der ÖGPB, StudentInnen  
und Arzt/Ärztin in Ausbildung

## Fortbildungspunkte

12 Fortbildungsstunden für das   
Diplom-Fortbildungsprogramm  
Accredited by the European Accreditation  
Committee in CNS.

## Anmeldung

Medizin Akademie, Michaela Schnabel  
Wiedner Hauptstraße 120-124, 1050 Wien  
Telefon: 01/546 00 DW 511  
Fax: 01/546 00 DW 740  
E-Mail: [schnabel@medizin-akademie.at](mailto:schnabel@medizin-akademie.at)  
Homepage der Gesellschaft: [www.oegpb.at](http://www.oegpb.at)

## Ehrenschutz und Schirmherrschaft

Mag. Renate Brauner, Amtsführende Stadträtin der Geschäftsgruppe Gesundheits-  
und Spitalswesen

Dr. Reiner Brettenthaler, Präsident der Österreichischen Ärztekammer

Mag. Dr. Herbert Cabana, Präsident der Österreichischen Apothekerkammer

Elisabeth Gehrler, Bundesministerin für Bildung, Wissenschaft und Kultur

Ursula Haubner, Bundesministerin für Soziale Sicherheit und Generationen

Maria Rauch-Kallat, Bundesministerin für Gesundheit und Frauen

Univ.-Prof. Dr. Reinhard Krepler, Ärztlicher Direktor des AKH Wien

O. Univ.-Prof. Dr. Wolfgang Schütz, Rektor der Medizinischen Universität Wien

**Mag. Martina Anditsch**

Anstaltsapotheke, Donauspital im SMZ Ost, Wien

**Prim. Univ.-Prof. Dr. Michael Bach**

Abteilung für Psychiatrie, Landeskrankenhaus Steyr

**Univ.-Prof. Dipl.-Ing. Christoph Baumgartner**

Klinische Abteilung für Klinische Neurologie, Univ.-Klinik für Neurologie, Wien

**Univ.-Doz. Dr. Raphael Bonelli**

Universitätsklinik für Psychiatrie, Graz

**Prim. DDr. Christine Butterfield-Meissl**

Psychiatrische Abteilung, Kaiser-Franz-Josef-Spital, Wien

**Univ.-Doz. Dr. Andreas Conca**

1. Abteilung für Psychiatrie, Landeskrankenhaus Rankweil

**Prim. Univ.-Prof. Dr. Rainer Danzinger**

Allgemein-Psychiatrische Abteilung II, Landesnervenklinik Sigmund Freud, Graz

**OA Dr. Kanita Dervic**

Universitätsklinik für Neuropsychiatrie des Kindes- und Jugendalters, Wien

**Priv.-Doz. Dr. Andreas Erfurth**

Klinische Abteilung für Allgemeine Psychiatrie, Universitätsklinik für Psychiatrie, Wien

**Univ.-Prof. Dr. Peter Fischer**

Klinische Abteilung für Allgemeine Psychiatrie, Universitätsklinik für Psychiatrie, Wien

**Prim. Dr. Ernst-Jörg Friedl**

2. Psychiatrische Abteilung, SMZ Baumgartner Höhe, Otto-Wagner-Spital, Wien

**Prim. Dr. Gerhard Fruhwürth**

Psychiatrische Abteilung, Krankenhaus der Barmherzigen Brüder, Eisenstadt

**Georg Gappmayer**

Psychiatrische Abteilung, Kaiser-Franz-Josef-Spital, Wien

**Univ.-Doz. Dr. Christian Geretsegger**

Univ.-Klinik für Psychiatrie 1, Paracelsus MPU Salzburg

**Gabriele Gottwald-Nathaniel**

„Treffpunkt“ Drogenberatung und Vorbetreuung, Anton-Proksch-Institut, Wien

**Prim. Dr. Rainer Gross**

Abteilung für Sozialpsychiatrie, Krankenhaus Hollabrunn

**Prim. Univ.-Doz. Dr. Christian Haring**

Primariat B, Psychiatrisches Krankenhaus des Landes Tirol, Hall

**Prim. Dr. Manfred Haushofer**

Psychiatrische Abteilung, Donauspital im SMZ Ost, Wien

**Univ.-Prof. Dr. Armand Hausmann**

Universitätsklinik für Psychiatrie, Innsbruck

**Dr. Doris Hinkel**

Psychiatrische Abteilung, Kaiser-Franz-Josef-Spital, Wien

**Prof. Dr. Hanns Hippus**

ehem. Klinik für Psychiatrie und Psychotherapie, München

**Univ.-Prof. Dr. Peter Hofmann**

Universitätsklinik für Psychiatrie, Graz

**Dir. Dr. Marion Kalousek**

SMZ Baumgartner Höhe, Otto-Wagner-Spital, Wien

**O. Univ.-Prof. DDr. Hans-Peter Kapfhammer**

Universitätsklinik für Psychiatrie, Graz

**Univ.-Prof. Dr. Andreas Karwautz**

Univ.-Klinik für Neuropsychiatrie des Kindes- und Jugendalters, Wien

# referenten & vorsitzende

**O. Univ.-Prof. Dr. Dr. h.c. Siegfried Kasper**

Klinische Abteilung für Allgemeine Psychiatrie, Universitätsklinik für Psychiatrie, Wien

**Prim. Dr. Adelheid Kastner**

Psychiatrie 4/Forensische Psychiatrie, Landesnervenklinik Wagner-Jauregg, Linz

**Prim. Univ.-Prof. Dr. Peter König**

1. Abteilung für Psychiatrie I, Landeskrankenhaus Rankweil

**Priv.-Doz. Dr. Kai-Uwe Kühn**

Zentrum für Nervenheilkunde, Klinik für Psychiatrie und Psychotherapie, Bonn

**Prof. Dr. Dipl.-Psych. Gerd Laux**

Ärztliche Direktion, Bezirksklinikum Gabersee, Wasserburg am Inn

**OA Dr. Ekkehard Madlung-Kratzer**

Primariat B, Psychiatrisches Krankenhaus des Landes Tirol, Hall

**Univ.-Prof. Dr. Josef Marksteiner**

Universitätsklinik für Psychiatrie, Innsbruck

**Univ.-Prof. DDr. Thomas Ots**

Traditionelle chinesische Medizin, Medizinische Universität, Graz

**Univ.-Prof. Dr. Nicole Praschak-Rieder**

Klinische Abteilung für Allgemeine Psychiatrie, Universitätsklinik für Psychiatrie, Wien

**Hon.-Prof. Dr. Alfred Pritz**

Psychotherapeutische Ambulanz, Sigmund Freud PrivatUniversität, Wien

**OA Dr. Michael Rainer**

Psychiatrische Abteilung, Donauespital im SMZ Ost, Wien

**Prim. Univ.-Doz. Dr. Hans Rittmannsberger**

Psychiatrische Behandlungsabteilung Region I, LNK Wagner-Jauregg, Linz

**Univ.-Doz. Dr. Hans-Bernd Rothenhäusler**

Universitätsklinik für Psychiatrie, Graz

**Univ.-Prof. Dr. Bernd Saletu**

Schlaflabor, Universitätsklinik für Psychiatrie, Wien

**Prim. Univ.-Prof. Dr. Harald Schubert**

Psychiatrisches Krankenhaus des Landes Tirol, Hall

**Dr. Melitta Schwarzmann**

1. Abteilung für Psychiatrie I, Landeskrankenhaus Rankweil

**Prim. Univ.-Prof. Dr. Christian Simhandl**

Sozialpsychiatrische Abteilung, Krankenhaus Neunkirchen

**Prim. Dr. Manfred Stelzjg**

Sonderauftrag Psychosomatische Medizin, Christian-Doppler-Klinik, Salzburg

**Prim. Dr. David Vyssoki**

Ambulanz ESRA, Zentrum für Psychotraumatologie, Wien

**Prim. Dr. Andreas Walter**

5. Medizinische Abteilung, Geriatriezentrum am Wienerwald, Wien

**Univ.-Prof. Dr. Kurt Widhalm**

Univ.-Klinik für Kinder- und Jugendheilkunde, Wien

**DGKS Andrea Winkler**

Univ.-Klinik für Neuropsychiatrie des Kindes- und Jugendalters, Wien

**Prim. Dr. Andreas Winkler**

Abteilung für Gerontoneurologie und Neurol. Rehab., Haus der Barmherzigkeit, Wien

**Dr. Edda Winkler-Pjrek**

Klinische Abteilung für Allgemeine Psychiatrie, Universitätsklinik für Psychiatrie, Wien

# donnerstag, 16. november

## 9.15–10.35 Vorträge: Neueste Entwicklungen in ...

### Saal: Strauß 3

- Psychopharmakotherapie bei Kindern und Jugendlichen – K. Dervic
- Pharmakotherapie schizoaffektiver Psychosen – P. Hofmann
- Impulskontrollstörungen – R. Gross
- Pharmakologische und nicht pharmakologische Behandlung demenzieller Erkrankungen – G. Fruhwürth

## 10.35–11.00 Kaffeepause

## 11.00–12.30 Plenarvorträge

### Saal: Strauß 3

- Epilepsie und psychiatrische Erkrankungen – Ch. Baumgartner
- Präsentation des Konsensus-Statements „Demenzerkrankungen – State of the art 2006“ – M. Kalousek, S. Kasper, B. Saletu

## 12.30–13.30 Mittagspause

## 13.30–15.30 Satellitensymposien

### Saal: Strauß 3

- Antipsychotika zwischen Wirksamkeit und Verträglichkeit
- Der ältere Patient im Spannungsfeld von Psychopharmakotherapie und Multimedikation

## 15.30–16.00 Kaffeepause

## 16.00–17.00 Satellitensymposium

### Saal: Strauß 3

- Die verschiedenen Facetten psychiatrischer Erkrankungen

## 17.00–18.30 Workshops

Saal: Strauß 3	Saal: Schubert 1	Saal: Schubert 2	Saal: Schubert 3
<ul style="list-style-type: none"><li>• Posttraumatische Verbitterungsstörung</li></ul>	<ul style="list-style-type: none"><li>• Depression: Unterschiede in der Behandlung von jüngeren und älteren Patienten</li></ul>	<ul style="list-style-type: none"><li>• Wo ist Polypharmazie sinnvoll? Wie schaut die Praxis aus?</li></ul>	<ul style="list-style-type: none"><li>• Essstörungen</li></ul>

## 18.30–19.30 Satellitensymposium/Podiumsdiskussion

### Saal: Strauß 3

- Psyche und Soma: Wie assoziieren und definieren wir die körperlichen Dimensionen von Emotionen?

# freitag, 17. november

## 9.00–10.20 Vorträge: Neueste Entwicklungen in ...

### Saal: Strauß 3

- Generalisierte Angststörungen – H. Kapfhammer
- Umgang mit Depotneuroleptika – brauchen wir Guidelines? – Ch. Geretsegger
- ADHS im Erwachsenenalter – E. Winkler-Pjrek
- Fahrtauglichkeit und Psychopharmaka – G. Laux

## 10.20–10.50 Kaffeepause

## 10.50–12.20 Plenarvorträge

### Saal: Strauß 3

- Das metabolische Syndrom bei Patienten mit seelischen Erkrankungen – K. Widhalm
- Zur Geschichte der Psychiatrie – H. Hippus

## 12.20–12.30 Ehrungen und Preisverleihungen

## 12.30–13.30 Mittagspause

## 13.30–14.50 Satellitenvorträge

### Saal: Strauß 3

- Depotneuroleptika – eine kritische Würdigung der klinischen Relevanz – A. Kastner
- Sertindol – ein Antipsychotikum kehrt zurück – H. Rittmannsberger
- Langzeitperspektiven für schizophrene Patienten – H.-B. Rothenhäusler
- Wirkung von Antidepressiva im Gehirn oder Plasma? – S. Kasper

## 14.50–15.20 Kaffeepause

## 15.20–16.40 Satellitenvorträge

### Saal: Strauß 3

- Update Demenztherapie: Antipsychotika und Antidementiva – M. Rainer
- Wie viel Behandlung braucht die Depression? – P. Hofmann
- Effekte von Memantin auf das Verhalten von Alzheimer-Patienten – A. Walter
- Agomelatin – ein innovatives und melatonerges Antidepressivum – S. Kasper

## 16.40–18.10 Workshops

Saal: Strauß 3	Saal: Schubert 1	Saal: Schubert 2	Saal: Schubert 3
<ul style="list-style-type: none"><li>• Substitution: politisch oder medizinisch</li></ul>	<ul style="list-style-type: none"><li>• Gemüts- und Angsterkrankungen bei Frauen</li></ul>	<ul style="list-style-type: none"><li>• Neues aus der transkulturellen psychiatrischen Akutbehandlung</li></ul>	<ul style="list-style-type: none"><li>• Die Rolle der Antidepressiva bei bipolaren Störungen</li></ul>

## 18.10–19.10 Mitgliederversammlung

ab 8.15 **Registratur**

9.00–9.15 **Eröffnung durch den Vorstand der ÖGPB**

### **Neueste Entwicklungen in ...**

Vorsitz: M. Haushofer, N. Praschak-Rieder

9.15–9.30 **Psychopharmakotherapie bei Kindern  
und Jugendlichen**

K. Dervic

9.35–9.50 **Pharmakotherapie schizoaffektiver Psychosen**

P. Hofmann

9.55–10.10 **Impulskontrollstörungen**

R. Gross

10.15–10.30 **Pharmakologische und nicht pharmakologische  
Behandlung demenzieller Erkrankungen**

G. Fruhwürth

10.35–11.00 **Kaffeepause**

### **Plenarvorträge**

Vorsitz: R. Danzinger, E.-J. Friedl

11.00–11.35 **Epilepsie und psychiatrische Erkrankungen**

Ch. Baumgartner

11.45–12.20 **Präsentation des Konsensus-Statements  
„Demenzerkrankungen – State of the art 2006“**

M. Kalousek, S. Kasper, B. Saletu

12.30–13.30 **Mittagspause *sponsored by* ÖGPB**

# donnerstag, 16. november

## 13.30–14.30 **Satellitensymposium**

AstraZeneca – Programm siehe Seite 19

## 14.30–15.30 **Satellitensymposium**

Pfizer – Programm siehe Seite 21

15.30–16.00 Kaffeepause *sponsored by Eli Lilly*

## 16.00–17.00 **Satellitensymposium**

Eli Lilly und Boehringer Ingelheim – Programm siehe Seite 23

## 17.00–18.30 **Vier interdisziplinäre Workshops, parallel**

Programm siehe Seite 14 und 15

### **Posttraumatische Verbitterungsstörung**

H.-B. Rothenhäusler, D. Vyssoki

### **Depression: Unterschiede in der Behandlung von jüngeren und älteren Patienten**

A. Hausmann, J. Marksteiner

### **Wo ist Polypharmazie sinnvoll? Wie schaut die Praxis aus?**

H. Rittmannsberger, Ch. Simhandl

### **Essstörungen**

A. Karwautz, A. Winkler

## 18.30–19.30 **Satellitensymposium/Podiumsdiskussion**

Lundbeck – Programm siehe Seite 25

*Die Zeit zwischen den Vorträgen ist für Diskussion vorgesehen.*

## Neueste Entwicklungen in ...

Vorsitz: M. Bach, A. Winkler

- 9.00–9.15 **Generalisierte Angststörungen**  
H.-P. Kapfhammer
- 9.20–9.35 **Umgang mit Depotneuroleptika –  
brauchen wir Guidelines?**  
Ch. Geretsegger
- 9.40–9.55 **ADHS im Erwachsenenalter**  
E. Winkler-Pjrek
- 10.00–10.15 **Fahrtauglichkeit und Psychopharmaka**  
G. Laux
- 10.20–10.50 Kaffeepause

## Plenarvorträge

Vorsitz: H.-P. Kapfhammer, S. Kasper

- 10.50–11.25 **Das metabolische Syndrom bei  
Patienten mit seelischen Erkrankungen**  
K. Widhalm
- 11.35–12.10 **Zur Geschichte der Psychiatrie**  
H. Hippus
- 12.20–12.30 Ehrungen und Preisverleihungen
- 12.30–13.30 Mittagspause *sponsored by ÖGPB*

## Satellitenvorträge

Vorsitz: M. Kalousek, B. Saletu

- 13.30–13.45 **Depotneuroleptika –  
eine kritische Würdigung der klinischen Relevanz**  
A. Kastner                      Mit freundlicher Unterstützung von Janssen Cilag

# freitag, 17. november

- 13.50–14.05 **Sertindol – ein Antipsychotikum kehrt zurück**  
H. Rittmannsberger Mit freundlicher Unterstützung von Lundbeck
- 14.10–14.25 **Langzeitperspektiven für schizophrene Patienten**  
H.-B. Rothenhäusler Mit freundlicher Unterstützung von BMS
- 14.30–14.45 **Wirkung von Antidepressiva im Gehirn oder Plasma?**  
S. Kasper Mit freundlicher Unterstützung von Lundbeck
- 14.50–15.20 Kaffeepause
- 15.20–15.35 **Update Demenztherapie: Antipsychotika und Antidementiva**  
M. Rainer Mit freundlicher Unterstützung von Janssen Cilag
- 15.40–15.55 **Wie viel Behandlung braucht die Depression?**  
P. Hofmann Mit freundlicher Unterstützung von CSC
- 16.00–16.15 **Effekte von Memantin auf das Verhalten von Alzheimer-Patienten**  
A. Walter Mit freundlicher Unterstützung von Dr. Kolassa + Merz
- 16.20–16.35 **Agomelatin – ein innovatives und melatonerges Antidepressivum**  
S. Kasper Mit freundlicher Unterstützung von Servier Austria
- 16.40–18.10 **Vier interdisziplinäre Workshops, parallel**  
Programm siehe Seite 16 und 17
- Substitution: politisch oder medizinisch**  
G. Gottwald-Nathaniel, Ch. Haring, E. Madlung-Kratzer
- Gemüts- und Angsterkrankungen bei Frauen**  
P. König, M. Schwarzmann
- Neues aus der transkulturellen psychiatrischen Akutbehandlung**  
Ch. Butterfield-Meissl, G. Gappmayer, D. Hinkel
- Die Rolle der Antidepressiva bei bipolaren Störungen**  
A. Conca, A. Hausmann
- 18.10–19.10 Mitgliederversammlung *Die Zeit zwischen den Vorträgen ist für Diskussion vorgesehen.*

**donnerstag, 17.00–18.30 Uhr**

Anmeldung erforderlich

### **Posttraumatische Verbitterungsstörung – „Die Welt kann ruhig sehen, was mir angetan wurde!“**

**Leitung, Moderation:** H.-B. Rothenhäusler, D. Vyssoki,

**Ort:** Saal Strauß 3

Im Unterschied zu PTSD ist der Leitaffekt der PTED nicht die Angst, sondern Verbitterung und Aggression gegen sich selbst und die Umwelt. Herr Primarius Vyssoki wird einerseits die Bedingungen, die zu einer Verbitterung führen, vorstellen und andererseits den Stellenwert der Weisheitstherapie mit den Workshopteilnehmern diskutieren. Zunehmend stärker ist auch das klinische Engagement des Konsiliarpsychiaters gefordert. Für die Patienten aus Intensivstationen, Transplantationseinheiten etc. werden mit Herrn Dozent Rothenhäusler grundlegende epidemiologische, diagnostische und therapeutische Aspekte dargestellt und diskutiert.

### **Depression: Unterschiede in der Behandlung von jüngeren und älteren Patienten**

**Leitung, Moderation:** A. Hausmann, J. Marksteiner

**Ort:** Saal Schubert 1

Ziel dieses Workshops ist es, die Gemeinsamkeiten und Unterschiede in der Diagnose und Behandlung von Depression bei jüngeren und älteren Patienten zu erarbeiten. Es sollte deutlich werden, dass sich die Depression beim älteren Patienten unterscheidet. So finden sich häufiger morphologische Veränderungen und kognitive Defizite. Dennoch ist die Depression sowohl beim jüngeren als auch beim älteren Patienten gut behandelbar.

### **Wo ist Polypharmazie sinnvoll? Wie schaut die Praxis aus?**

**Leitung, Moderation:** H. Rittmannsberger, Ch. Simhandl

**Ort:** Saal Schubert 2

Die beiden Moderatoren werden Allgemeines zur Polypharmazie (Vor- und Nachteile, Trends etc.) in kurzen Einführungsreferaten vorstellen und mit den Workshopteilnehmern sinnvolle Polypharmazie sowohl bei affektiven Störungen als auch bei psychotischen Störungen anhand von Fallpräsentationen diskutieren.

## Essstörungen

**Leitung, Moderation:** A. Karwautz, A. Winkler

**Ort:** Saal Schubert 3

In diesem Workshop sollen nach kurzen Einleitungsreferaten zu Entstehungsmodellen und zu Therapiemöglichkeiten bei Essstörungen (Therapieansätze, Therapiemodalitäten, evidenzbasierte Behandlungen) die Teilnehmer eigene Probleme und Fragen im Umgang mit von Essstörungen Betroffenen (KlientInnen, PatientInnen) einbringen, die dann gemeinsam diskutiert werden.

## Fachkurzinformationen zu den Seiten 18, 20 und 22

**Aricept® 5 mg/10 mg** - Filmtabletten. **Zusammensetzung:** 1 Filmtablette enthält 5 mg/10 mg Donepezil Hydrochlorid entsprechend 4,56 mg/9,12 mg Donepezil als freie Base. **Hilfsstoffe:** Laktose-Monohydrat, Maisstärke, mikrokristalline Cellulose, Hydroxypropylcellulose und Magnesiumstearat. Der Filmüberzug enthält Talcum, Macrogol, Hypromellose und Titandioxid (E 171) und für die 10 mg – Filmtabletten zusätzlich Eisenoxid gelb (E 172). **Anwendungsgebiete:** Symptomatische Behandlung von leichter bis mittelschwerer Demenz vom Alzheimer-Typ. **Gegenanzeigen:** Aricept ist kontraindiziert bei Patienten mit bekannter Überempfindlichkeit gegen Donepezil Hydrochlorid, Piperinderivate oder einen der anderen Inhaltsstoffe der Filmtabletten. Während der Schwangerschaft darf Aricept nicht angewendet werden. **Pharmakotherapeutische Gruppe:** Mittel gegen Demenz; **ATC-Code** N06DA02. **Pharmazeutischer Unternehmer:** Pfizer Corporation Austria Ges.m.b.H., Wien. **Verschreibungspflicht/Apothekenpflicht:** Rezept- und apothekenpflichtig. **Stand der Information:** Dezember 2005. **Informationen zu Warnhinweisen und Vorsichtsmaßnahmen für die Anwendung, Wechselwirkungen mit anderen Mitteln, Schwangerschaft und Stillzeit und Nebenwirkungen sind der Austria-Codex-Fachinformation zu entnehmen.**

**Aricept® Eves 5 mg/10 mg** - Schmelztabletten. **Zusammensetzung:** 1 Schmelztablette enthält 5 mg/10 mg Donepezil Hydrochlorid entsprechend 4,56 mg/9,12 mg Donepezil als freie Base. **Hilfsstoffe:** Mannitol, hochdisperses Siliciumdioxid, Kappa-Carrageen, Polyvinylalkohol, und für die 10 mg – Schmelztabletten zusätzlich Eisenoxid gelb (E 172). **Anwendungsgebiete:** Aricept Eves Schmelztabletten sind indiziert zur symptomatischen Behandlung von leichter bis mittelschwerer Demenz vom Alzheimer-Typ. **Gegenanzeigen:** Aricept ist kontraindiziert bei Patienten mit bekannter Überempfindlichkeit gegen Donepezil Hydrochlorid, Piperinderivate oder einen der anderen Inhaltsstoffe der Filmtabletten. Während der Schwangerschaft darf Aricept nicht angewendet werden. **Pharmakotherapeutische Gruppe:** Cholinesterase-Hemmer; **ATC-Code:** N06DA02. **Pharmazeutischer Unternehmer:** Pfizer Corporation Austria Ges.m.b.H., Wien. **Verschreibungspflicht/Apothekenpflicht:** Rezept- und apothekenpflichtig. **Stand der Information:** Dezember 2005. **Informationen zu Warnhinweisen und Vorsichtsmaßnahmen für die Anwendung, Wechselwirkungen mit anderen Mitteln, Schwangerschaft und Stillzeit und Nebenwirkungen sind der Austria-Codex-Fachinformation zu entnehmen.**

**CYMBALTA 30 (60) MG MAGENSAFTRESISTENTE HARTKAPSELN 2. Qualitative und quantitative Zusammensetzung:** Der arzneilich wirksame Bestandteil in CYMBALTA ist Duloxetine. Jede Hartkapsel enthält 30 (60) mg Duloxetine als Duloxetinhydrochlorid. **Sonstige Bestandteile:** Saccharose (Saccharose). Die vollständige Auflistung der sonstigen Bestandteile siehe Abschnitt 6.1. **4.1 Anwendungsgebiete:** Zur Behandlung von depressiven Episoden. Zur Behandlung von Schmerzen bei diabetischer Polyneuropathie bei Erwachsenen. **Pharmakotherapeutische Gruppe:** Andere Antidepressiva **ATC-Code:** N06AX21. **4.3 Gegenanzeigen:** Überempfindlichkeit gegen den arzneilich wirksamen Bestandteil oder einen der sonstigen Bestandteile. Die gleichzeitige Anwendung von CYMBALTA mit nichtselektiven, irreversiblen Monoaminoxidase-Hemmern (MAO-Hemmern) ist kontraindiziert (siehe Abschnitt 4.5). Lebererkrankung, die zu einer Leberfunktions Einschränkung führt (siehe Abschnitt 5.2). CYMBALTA darf nicht in Kombination mit Fluvoxamin, Ciprofloxacin oder Enoxacin (d. h. starken CYP1A2-Inhibitoren) angewendet werden, da die Kombination zu einem erhöhten Plasmaspiegel von Duloxetin führt (siehe Abschnitt 4.5). Schwere Nierenfunktions Einschränkung (Kreatinin-Clearance < 30 ml/min). **6.1 Liste der sonstigen Bestandteile:** Kapselhülle: Hypromellose, Hypromelloseacetatsuccinat, Saccharose, Zucker-Stärke-Pellets, Talkum, Titandioxid (E 171), Triethylcitrat. Kapselhülle: 30 mg: Gelatine, Natriumdocecylsulfat, Titandioxid (E 171), Indigocarmin (E 132), essbare Bedruckungstinte grün, 60 mg: Gelatine, Natriumdocecylsulfat, Titandioxid (E 171), Indigocarmin (E 132), Eisen(III)-hydroxid-oxid x H<sub>2</sub>O (E 172), essbare Bedruckungstinte weiß, Essbare Bedruckungstinte grün enthält: synthetisches Eisen(III)-oxid (E 172), synthetisches Eisen(III)-hydroxidoxid x H<sub>2</sub>O (E 172), Propylenglycol, Schellack, Essbare Bedruckungstinte weiß enthält: Titandioxid (E 171), Propylenglycol, Schellack, Povidon, Farbe Kapseloberteil: 30 (60) mg: undurchsichtig blau (blau), Farbe Kapselunterteil: 30 (60) mg: undurchsichtig weiß (grün). **7. Inhaber der Zulassung:** Eli Lilly Nederland B.V., Grootslag 1-5, NL-3991 RA Houten, Niederlande. **Rezept- und apothekenpflichtig. Weitere Informationen entnehmen Sie bitte den veröffentlichten Fachinformationen.**

**Seroquel 25/100/200/300 mg** - Filmtabletten. **Seroquel 4-Tage-Startpackung. Pharmakotherapeutische Gruppe:** Antipsychotika. **Qualitative und quantitative Zusammensetzung:** Eine Seroquel 25 mg-Filmtablette enthält 25 mg Quetiapin als Quetiapinformat, eine Seroquel 100 mg-Filmtablette enthält 100 mg Quetiapin als Quetiapinformat, eine Seroquel 200 mg-Filmtablette enthält 200 mg Quetiapin als Quetiapinformat und eine Seroquel 300 mg-Filmtablette enthält 300 mg Quetiapin als Quetiapinformat. Die Seroquel 4-Tage-Startpackung enthält 6 Seroquel 25 mg-Filmtabletten, 3 Seroquel 100 mg-Filmtabletten und 1 Seroquel 200 mg-Filmtablette. **Anwendungsgebiete:** Behandlung der Schizophrenie. Behandlung der mittelgradigen bis schweren manischen Episode. Es wurde nicht nachgewiesen, dass Seroquel das Wiederauftreten von manischen oder depressiven Episoden verhindert (siehe Fachinformation Abschnitt 5.1). **Gegenanzeigen:** Überempfindlichkeit gegenüber dem Wirkstoff oder einem Hilfsstoff oder einem Hilfsstoff des Präparates. Die gleichzeitige Gabe von Cyclochrom P450 3A4 - Inhibitoren wie HIV-Proteasehemmern, antifungalen Wirkstoffen vom Azoltyp, Erythromycin, Clarithromycin und Nefazodon ist kontraindiziert (siehe auch Abschnitt 4.5 Wechselwirkungen mit anderen Arzneimitteln und sonstige Wechselwirkungen). **Liste der sonstigen Bestandteile:** Kern: Povidon, Kalziumhydrogenphosphat Dihydrat, mikrokristalline Zellulose, Natriumstärkeglykolat Typ A, Laktosemonohydrat, Magnesiumstearat. Überzug: Hypromellose, Macrogol 400, Titandioxid (E171), Eisenoxid gelb (E172) (Seroquel 25 mg- und Seroquel 100 mg-Filmtabletten), Eisenoxid rot (E172) (Seroquel 25 mg Filmtabletten). **Inhaber der Zulassung:** AstraZeneca Österreich GmbH, Schwarzenbergplatz 7, A-1037 Wien. **Verschreibungspflicht/Apothekenpflicht:** NR, apothekenpflichtig. **Informationen zu den Abschnitten „Nebenwirkungen“, „Wechselwirkungen mit anderen Arzneimitteln und sonstige Wechselwirkungen“ und „Besondere Warnhinweise und Vorsichtsmaßnahmen für die Anwendung“ sind der veröffentlichten Fachinformation (z.B. Austria Codex) zu entnehmen.**

**freitag, 16.40–18.10 Uhr**

Anmeldung erforderlich

### **Substitution: politisch oder medizinisch**

**Leitung, Moderation:** G. Gottwald-Nathaniel, Ch. Haring,  
E. Madlung-Kratzer

**Ort:** Saal Strauß 3

Kein anderes medizinisch-medikamentöses Handlungskonzept unterliegt einer solchen politischen Einflussnahme wie die Substitutionstherapie der Drogenkranken. Die oft sehr emotional und leider nicht immer auf medizinischem Wissen basierenden Diskussionen führten zu einer in weiten Bereichen unübersichtlichen und dadurch Verwirrung stiftenden Situation. In diesem Workshop sollen zum einen die einzelnen politischen wie auch medizinischen Aspekte der Substitutionstherapie aufgezeigt werden und zum anderen der Weg von der Substitutionsbehandlung (dem Verabreichen von Substitutionsmitteln mit begleitenden psychosozialen Maßnahmen) zu einer umfassenden substituionsgestützten Suchtbehandlung (bei der die Verabreichung des Substitutionsmittels nur einen kleinen, wenn auch wesentlichen Teilaspekt eines der Komplexität von Suchterkrankungen gerecht werdenden Gesamtbehandlungskonzepts darstellt) im Diskurs besprochen werden.

### **Gemüts- und Angsterkrankungen bei Frauen**

**Leitung, Moderation:** P. König, M. Schwarzmann

**Ort:** Saal Schubert 1

„Der kleine Unterschied“: Neurobiologische, biochemische, entwicklungspsychologische und soziologische Differenzen. Spezielle Belastungsfaktoren, die in der Therapie berücksichtigt werden müssen, und spezielle therapeutische Strategien sollen in diesem Workshop aufgezeigt bzw. gemeinsam mit den TeilnehmerInnen erarbeitet werden.

## Neues aus der transkulturellen psychiatrischen Akutbehandlung

**Leitung, Moderation:** Ch. Butterfield-Meissl, G. Gappmayer, D. Hinkel  
**Ort:** Saal Schubert 2

Die Zunahme der stationären Behandlungen von Menschen mit unterschiedlichem ethnischen Hintergrund in der Akutpsychiatrie stellt eine komplexere Herausforderung an das multiprofessionelle Team der Station dar. Nach einer kurzen Einführung in die Problemstellung transkultureller psychiatrischer Akutbehandlung werden praxisnah anhand von Fallbeispielen die Möglichkeiten, aber auch die Grenzen im klinischen Alltag veranschaulicht. Therapeutische Problemstellungen hinsichtlich Migration und kulturelle Voraussetzungen in der Arbeit werden interdisziplinär behandelt. Um Erfolge und auch ein Scheitern, neue und vielleicht unkonventionelle Lösungsansätze einerseits zu analysieren und andererseits zu verdichten, soll Sie der Workshop zu einem interaktiven Besuch einladen.

## Die Rolle der Antidepressiva bei bipolaren Störungen

**Leitung, Moderation:** A. Conca, A. Hausmann  
**Ort:** Saal Schubert 3

„Die Behandlungsstrategien depressiver Episoden bei Patienten mit bipolaren Störungen werden kontroversiell diskutiert. Dies trifft v.a. auf die Verschreibung von Antidepressiva in der Akut- als auch in der Erhaltungstherapie bipolar depressiver Patienten zu. Nachdem auf die Epidemiologie und Diagnostik depressiver Symptome im Rahmen bipolarer Störungen eingegangen wird, sollen nach evidenzbasierten Kriterien Vor- und Nachteile einer antidepressiven medikamentösen Therapie (inkl. klinischer Profile der einzelnen Substanzen) bei der bipolaren Depression herausgearbeitet werden. Die Erörterung der speziellen Rolle der Antidepressiva in der Behandlung bipolar erkrankter Patienten mit Komorbiditäten wie z.B. Angststörung, PTSD, Ess- und Zwangsstörungen, chronischen Schmerzsyndromen und Schlafstörungen beenden den Workshop.

## Antipsychotika zwischen Wirksamkeit und Verträglichkeit

**Sponsor:** AstraZeneca

**donnerstag, 16. november**

**Ort:** Saal Strauß 3

**Vorsitz:** H. Schubert

- 13.30–13.40 Begrüßung und Einleitung  
H. Schubert
- 13.40–14.00 Von der Akuttherapie zum Langzeiterfolg  
Ch. Geretsegger
- 14.00–14.20 Sexualität unter Neuroleptikagabe  
K.-U. Kühn
- 14.20–14.30 Diskussion im Plenum

### **vorsitz & referenten**

**Univ.-Doz. Dr. Christian Geretsegger**

Univ.-Klinik für Psychiatrie 1, Paracelsus MPU, Salzburg

**Priv.-Doz. Dr. Kai-Uwe Kühn**

Zentrum für Nervenheilkunde, Klinik für Psychiatrie und  
Psychotherapie, Bonn

**Prim. Univ.-Prof. Dr. Harald Schubert**

Psychiatrisches Krankenhaus des Landes Tirol, Hall

## Der ältere Patient im Spannungsfeld von Psychopharmakologie und Multimedikation

Sponsor: Pfizer

**donnerstag, 16. november**

Ort: Saal Strauß 3

Vorsitz: M. Rainer, A. Walter

- 14.30–14.45 Psychiatrische Symptome der Demenz  
R. Bonelli
- 14.50–15.05 Neue Erkenntnisse der Responderproblematik in der Behandlung der Alzheimer-Demenz  
P. Fischer
- 15.10–15.25 Medikamentencocktails beim älteren Patienten  
M. Anditsch

*Die Zeit zwischen den Vorträgen ist für Diskussion vorgesehen.*

### vorsitz & referenten

**Mag. Martina Anditsch**

Anstaltsapotheke, Donauespital im SMZ Ost, Wien

**Univ.-Doz. Dr. Raphael Bonelli**

Universitätsklinik für Psychiatrie, Graz

**Univ.-Prof. Dr. Peter Fischer**

Universitätsklinik für Psychiatrie, Wien

**OA Dr. Michael Rainer**

Psychiatrische Abteilung, Donauespital im SMZ Ost, Wien

**Prim. Dr. Andreas Walter**

5. Med. Abt., Geriatriezentrum am Wienerwald, Wien

## Die verschiedenen Facetten psychiatrischer Erkrankungen

**Sponsor:** Eli Lilly und Boehringer Ingelheim

**donnerstag, 16. november**

**Ort:** Saal Strauß 3

**Vorsitz:** S. Kasper

- 16.00–16.25 Duloxetin bei depressiven Erkrankungen  
S. Kasper
- 16.30–16.55 Leben mit extremen Emotionen – Herausforderungen in der  
Akut- und Langzeitbehandlung der bipolaren Erkrankung  
A. Erfurth

*Die Zeit zwischen den Vorträgen ist für Diskussion vorgesehen.*

### **vorsitz & referenten**

**Priv.-Doz. Dr. Andreas Erfurth**

Klinische Abteilung für Allgemeine Psychiatrie, Universitäts-  
klinik für Psychiatrie, Wien

**O. Univ.-Prof. Dr. Dr. h.c. Siegfried Kasper**

Klinische Abteilung für Allgemeine Psychiatrie, Universitäts-  
klinik für Psychiatrie, Wien

## Podiumsdiskussion Psyche und Soma

Sponsor: Lundbeck

**donnerstag, 16. november**

Ort: Saal Strauß 3

Moderation: H.-P. Kapfhammer

18.30–19.30

**Wie assoziieren und definieren wir die körperlichen Dimensionen von Emotionen?**

Diskussionsteilnehmer: P. Hofmann, M. Stelzig, A. Pritz, T. Ots

### Moderatoren & Diskussionsteilnehmer

**Univ.-Prof. Dr. Peter Hofmann**

Universitätsklinik für Psychiatrie, Graz

**O. Univ.-Prof. DDr. Hans-Peter Kapfhammer**

Universitätsklinik für Psychiatrie, Graz

**DDr. Thomas Ots**

Traditionelle chinesische Medizin,  
Medizinische Universität, Graz

**Hon.-Prof. Dr. Alfred Pritz**

Psychotherapeutische Ambulanz, Sigmund Freud  
PrivatUniversität, Wien

**Prim. Dr. Manfred Stelzig**

Sonderauftrag Psychosomatische Medizin,  
Christian-Doppler-Klinik, Salzburg

## Fachkurzinformationen zu den Seiten 24 und 28

**Cipralex® 5 mg/10 mg** - Filmtabletten; **ATC-Code:** N 06 AB; **Zusammensetzung:** 1 Filmtablette enthält 5 mg bzw. 10 mg Escitalopram (als Oxalat); **Hilfsstoffe:** Tablettenkern: Mikrokristalline Cellulose, Hochdisperses wasserfreies Siliciumdioxid, Talk, Croscarmellose-Natrium, Magnesiumstearat; Tablettenhülle: Hypromellose, Macrogol 400, Titandioxid (E-171); **Anwendungsgebiete:** Behandlung von Episoden einer Major Depression, Behandlung von Panikstörungen mit oder ohne Agoraphobie, Behandlung von sozialen Angststörungen; **Gegenanzeigen:** Überempfindlichkeit gegen Escitalopram oder einen der anderen Bestandteile. Gleichzeitige Behandlung mit nicht selektiven, irreversiblen Monoaminoxidase-Hemmern (MAO-Hemmern); **Zulassungsinhaber und Hersteller:** H. Lundbeck A/S, Øttilavvej 9, DK-2500 Kopenhagen - Valby, Dänemark; **Vertreib:** Lundbeck Austria GmbH, Dresdner Straße 82, 1200 Wien, www.lundbeck.at. Rezept- und apothekenpflichtig, wiederholte Abgabe verboten. **Weitere Angaben zu Nebenwirkungen, Wechselwirkungen mit anderen Mitteln, Warnhinweisen und Vorsichtsmaßnahmen für die Anwendung und Gewöhnungseffekten** sind der veröffentlichten Fachinformation zu entnehmen.

**Risperdal Consta 25 mg, Risperdal Consta 37,5 mg und Risperdal Consta 50 mg** - Depotpulver und Lösungsmittel zur Herstellung einer Injektionssuspension. **Qualitative und Quantitative Zusammensetzung:** Risperdal Consta enthält 25 mg, 37,5 mg oder 50 mg Risperidon. Risperdal Consta ist eine Mikrosphären-Formulierung zur verlängerten Freisetzung von Risperidon aus einer Matrix, bestehend aus einem Milchsäure-Glykolsäure-Kopolymer, mit einer Konzentration von 381 mg Risperidon/g Mikrosphären. **Anwendungsgebiete:** Risperdal Consta dient der Behandlung von Erkrankungen aus dem schizophrenen und schizoaffektiven Formenkreis, wie Erstmanifestationen, akute Exazerbationen und chronische Schizophrenie sowie anderer psychotischer Zustandsbilder, bei denen positive Symptome (wie Halluzinationen, Wahn und Wahnideen, Denkstörungen, Feindseligkeit, Misstrauen) und/oder negative Symptome (wie Affektverarmung, emotionale und soziale Isolation, Sprachverarmung, Depression, Schuld- und Angstgefühle) vorherrschend sind. Langzeittherapie als Rückfallprophylaxe (akute Exazerbationen) bei Patienten mit chronischer Schizophrenie. **Gegenanzeigen:** Bekannte Überempfindlichkeit gegen einen Bestandteil des Präparates. **Schwangerschaft und Stillzeit:** Über die Anwendung von Risperidon in der Schwangerschaft liegen keine Erfahrungen vor. Daher sollten während der Schwangerschaft die Vorteile einer Behandlung gegen die Risiken sorgfältig abgewogen werden. Es wurde gezeigt, dass Risperidon und 9-Hydroxy-Risperidone auch in die menschliche Muttermilch ausgeschieden werden. Daher sollte während der Anwendung von Risperidon nicht gestillt werden. **Pharmakotherapeutische Gruppe:** Neuroleptika **ATC Code:** N05AX08. **Sonstige Bestandteile:** Risperdal Consta: Milchsäure-Glykolsäure-Kopolymer (73:25), Lösungsmittel: Polysorbit 20, Carmellose-Natrium, Natriummomonohydrogenphosphat Dihydrat, Zitronensäure, Natriumchlorid, Natriumhydroxid, Wasser zur Injektion. **Besondere Lagerungshinweise:** Die Originalpackung sollte als Ganzes vor Licht geschützt und bei 2° bis 8°C (im Kühlschrank) aufbewahrt werden. Sie soll Temperaturen über 25°C nicht ausgesetzt werden. Ist eine Kühlung unmöglich, so kann Risperdal Consta bei Temperaturen bis zu 25°C nicht länger als 7 Tage vor der Verabreichung aufbewahrt werden. Das ungekühlte Produkt darf keine Temperaturen über 25°C ausgesetzt werden. **Pharmazeutischer Unternehmer:** Janssen-Cilag Pharma, 1232 Wien **Verschreibungspflicht/Apothekenpflicht:** Rp., apothekenpflichtig. **Weitere Angaben zu Warnhinweisen und Vorsichtsmaßnahmen für die Anwendung, Wechselwirkungen mit anderen Arzneimitteln und sonstige Wechselwirkungen, Nebenwirkungen (sowie Hinweisen betreffend Gewöhnungseffekte)** entnehmen Sie bitte der veröffentlichten Fachinformation.

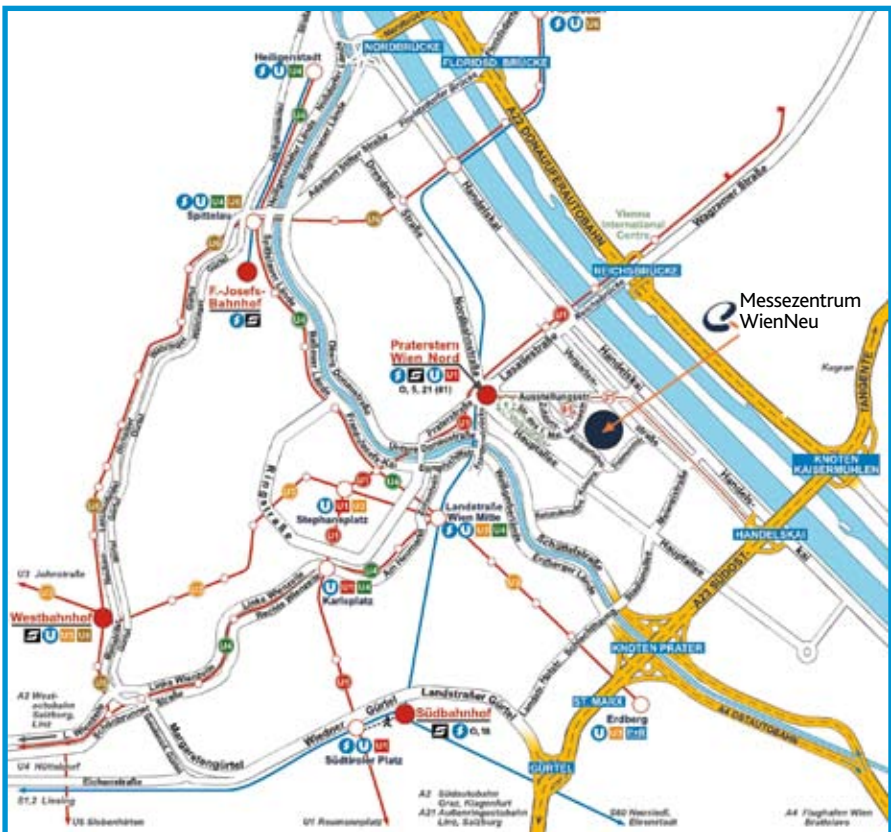

**Fax: 01/546 00-740**

Medizin Akademie



Wiedner Hauptstraße 120–124, 1050 Wien

E-Mail: [schnabel@medizin-akademie.at](mailto:schnabel@medizin-akademie.at)

Homepage der Gesellschaft: [www.oegpb.at](http://www.oegpb.at)

Name: \_\_\_\_\_

Adresse: \_\_\_\_\_

Institution: \_\_\_\_\_

## Anmeldung zur Tagung

- Ich nehme an der gesamten Tagung teil.
- Ich nehme nur am 16. November 2006 (Donnerstag) an der Tagung teil.
- Ich nehme nur am 17. November 2006 (Freitag) an der Tagung teil.
- Ich bin ÖGPB-Mitglied, StudentIn oder Arzt/Ärztin in Ausbildung. (Ermäßigt!)

## Anmeldung zu den Workshops

16. November 2006, 17.00–18.30 Uhr

- Posttraumatische Verbitterungsstörung
- Depression: Behandlungsunterschiede
- Wo ist Polypharmazie sinnvoll? Wie schaut die Praxis aus?
- Essstörungen

17. November 2006, 16.40–18.10 Uhr

- Substitution: politisch oder medizinisch
- Gemüts- und Angsterkrankungen bei Frauen
- Transkulturelle psych. Akutbehandlung
- Antidepressiva bei bipolaren Störungen

## Gebühr

- Gesamte Tagung EUR 100,-
- Gesamte Tagung ermäßigt EUR 70,-
- Tageskarte EUR 70,-
- Tageskarte ermäßigt EUR 50,-

Datum: \_\_\_\_\_

Unterschrift: \_\_\_\_\_

Wenn Sie regelmäßig per Mail über aktuelle DFP-Fortbildungsarbeiten informiert werden möchten, dann bestellen Sie den kostenlosen Newsletter der Medizin Medien Austria:

E-Mail: \_\_\_\_\_